Protocole d'utilisation thérapeutique et de recueil de données (PUT-RD)

Accès précoce post-AMM– ENHERTU (trastuzumab déruxtécán)

La demande	
Spécialité	ENHERTU 100 mg poudre pour solution à diluer pour perfusion.
DCI	Trastuzumab déruxtécán
Indication	en monothérapie dans le traitement des patients adultes présentant un adénocarcinome gastrique ou de la jonction œsogastrique (JOG) HER2-positif de stade avancé ayant reçu préalablement une seule ligne de traitement comportant le trastuzumab.
Date d'octroi	05/02/2026 <i>La mise à disposition de ce médicament sera effective dans un délai maximal de 2 mois à compter de cette date.</i>
Périodicité des rapports de synthèse	Pour chaque renouvellement le rapport de synthèse déposé devra être le plus récent possible, en tenant compte du dépôt du dossier 3 mois avant la fin de l'autorisation et du gel de base toléré de 2 mois avant le dépôt du dossier.
Renseignements administratifs	
Contact laboratoire titulaire et/ou CRO	Daiichi Sankyo France SAS Cellule Accès Précoce T-DXd Cancer gastrique - CRO CLINSEARCH Tél : +33 1 74 74 32 50 E-mail : contact-ap-ds@clinsearch.net

	Plateforme électronique à destination des professionnels de santé : https://ap-ds.fr
Contact du délégué à la protection des données (DPO) du laboratoire	BAMBERG David Tél : 00498929012189 E-mail : dpo_eu@daiichisankyo.com

Dernière date de mise à jour : 16/02/2026

Retrouvez toutes les informations sur ce médicament en accès précoce sur les sites internet de [l'ANSM](#) et de la [HAS](#).

<i>Version du modèle de PUT-RD</i>	<i>Version 2.1 (Novembre 2023)</i>
------------------------------------	------------------------------------

Sommaire

Informations à destination des prescripteurs et des pharmacies à usage intérieur	4
Le médicament	6
Calendrier des visites	8
Annexes	9
Annexe 1. Fiches de suivi médical et de collecte de données	9
Annexe 2. Rôle des différents acteurs	16
Annexe 3. Documents d'information à destination des patients, des médecins prescripteurs et des pharmaciens avant toute prescription d'un médicament en accès précoce : ENHERTU (trastuzumab déruxtécan)	20
Annexe 4. Modalités de recueil des effets indésirables suspectés d'être liés au traitement et de situations particulières	39

Informations à destination des prescripteurs et des pharmacies à usage intérieur

Vous souhaitez prescrire ou dispenser un médicament au potentiel innovant disponible au titre d'une autorisation d'accès précoce et d'une prise en charge dérogatoire par l'Assurance maladie.

Cette autorisation vous engage à :



Participer à cette démarche, c'est permettre au patient de bénéficier du traitement dans les meilleures conditions et contribuer au développement des connaissances scientifiques.

* Une autorisation d'accès précoce est toujours temporaire, délivrée pour une durée d'un an renouvelable. Elle peut être retirée ou suspendue en fonction des nouvelles données disponibles. La poursuite du traitement est toutefois possible pour les patients en cours de traitement.

Le 05/02/2026, la Haute Autorité de santé (HAS) a délivré une autorisation d'accès précoce, pour le médicament ENHERTU (trastuzumab déruxtécán) dans l'indication : en monothérapie dans le traitement des patients adultes présentant un adénocarcinome gastrique ou de la jonction œsogastrique (JOG) HER2-positif de stade avancé ayant reçu préalablement une seule ligne de traitement comportant le trastuzumab. Ce médicament vient d'obtenir une Autorisation de Mise sur le Marché (AMM) et sera prochainement examiné par la Commission de la Transparence de la Haute Autorité de santé pour déterminer le bienfondé de sa prise en charge par l'assurance maladie.

Cette décision est susceptible d'évoluer (maintien, modification ou retrait) en fonction des nouvelles données. En cas de retrait ou de suspension, un dispositif de continuité de prise en charge des patients en cours de traitement est prévu.

Ce dispositif remplace l'ancien système des autorisations temporaires d'utilisation (ATU) de cohorte et de prise en charge temporaire post-AMM (PECT). Pour plus d'informations sur le dispositif d'accès précoce, veuillez consulter [le site internet de la HAS](#).

L'accès précoce est une procédure permettant l'utilisation, à titre exceptionnel, d'un médicament dans une indication précise soit avant la délivrance d'une AMM, soit dans l'attente de sa prise en charge par l'Assurance maladie au titre de son AMM, dès lors que toutes les conditions suivantes sont remplies :

- la maladie est grave, rare ou invalidante ;
- il n'existe pas de traitement approprié ;
- l'efficacité et la sécurité de ce médicament, pour l'indication considérée, sont fortement présumées au vu des résultats des essais thérapeutiques ou le médicament a obtenu une AMM ;
- le médicament est présumé innovant ;
- la mise en œuvre du traitement ne peut être différée.

Cette autorisation d'accès précoce est subordonnée au respect d'un protocole d'utilisation thérapeutique et de recueil des données (PUT-RD), présent document, dont les objectifs sont les suivants :

- Apporter aux prescripteurs et aux patients toute l'information pertinente sur le médicament et son utilisation. À cette fin vous trouverez dans ce document :
 - une description du médicament ainsi que des conditions d'utilisation et de prescription complétée par le RCP du médicament disponible sur les sites de l'ANSM et de la HAS ;
 - des notes d'information que le prescripteur doit remettre au patient avant toute prescription du médicament (voir [annexe 3](#)) ;
- Organiser la surveillance des patients notamment via le recueil des effets indésirables/situations particulières auprès du CRPV géographique via le système national de déclaration : <https://signalement.social-sante.gouv.fr>
- Recueillir également des données relatives à l'utilisation du médicament en vie réelle afin d'évaluer en continu les critères permettant le maintien de l'autorisation d'accès précoce susvisée. L'analyse de ces données permettra également, à termes, de contribuer à l'évaluation de ce médicament par la commission de la transparence en vue de sa prise en charge pérenne par l'Assurance maladie. Les prescripteurs et les pharmaciens sont tenus de participer au recueil de ces informations et de les transmettre aux laboratoires. Des personnels des établissements participant à la prise en charge des patients, autres que les pharmaciens et les prescripteurs, peuvent participer à la collecte des données sous la responsabilité de ceux-ci et selon les modalités d'organisation propres à chaque établissement de santé. **Une convention entre le titulaire et l'établissement définit les modalités de dédommagement de l'établissement pour le temps consacré à la collecte de données**¹.

¹ Conformément au II de l'article R5121-70 du Code de la Santé Publique

Le médicament

Cette section résume les principales caractéristiques du médicament et ses conditions d'utilisation. Outre ces informations, avant que soit prescrit ou dispensé un médicament dans le cadre d'une autorisation d'accès précoce, il est impératif de se référer au RCP disponible sur les sites internet de l'ANSM et de la HAS.

Spécialité(s) concernée(s)

ENHERTU 100 mg poudre pour solution à diluer pour perfusion

Caractéristiques du médicament

Enhertu, trastuzumab déruxtécan, est un anticorps conjugué ciblant le récepteur HER2. L'anticorps est une IgG1 anti-HER2 humanisée couplée au déruxtécan (DXd), un inhibiteur de la topoisomérase I, par un agent de liaison tétrapeptidique clivable. L'anticorps conjugué est stable dans le plasma. La fonction de la composante anticorps est de se lier aux récepteurs HER2 exprimés à la surface de certaines cellules tumorales. Après la liaison, le complexe trastuzumab déruxtécan est alors internalisé et l'agent de liaison est clivé dans la cellule par des enzymes lysosomales dont l'expression est régulée positivement dans les cellules cancéreuses. Une fois libéré, le DXd qui diffuse à travers la membrane provoque des lésions de l'ADN et la mort cellulaire par apoptose. Le DXd, un dérivé de l'exatécan, est environ 10 fois plus puissant que le SN-38, le métabolite actif de l'irinotécan.

Des études in vitro indiquent que la composante anticorps du trastuzumab déruxtécan, qui possède la même séquence d'acides aminés que le trastuzumab, se lie également au récepteur FcγRIIIa et à la fraction C1q du complément. L'anticorps induit une cytotoxicité à médiation cellulaire dépendante des anticorps (ADCC) dans les cellules humaines de cancer du sein qui surexpriment HER2. En outre, l'anticorps inhibe la signalisation par la voie phosphatidyl-inositol-3 kinase (PI3-K) dans les cellules humaines de cancer du sein qui surexpriment HER2.

Indication

en monothérapie dans le traitement des patients adultes présentant un adénocarcinome gastrique ou de la jonction œsogastrique (JOG) HER2-positif de stade avancé ayant reçu préalablement une seule ligne de traitement comportant le trastuzumab.

Critères d'éligibilité

Pour être éligible à l'accès précoce, le patient doit remplir l'ensemble des critères suivants :

- Patient adulte (≥ 18 ans).

- Patient présentant un adénocarcinome gastrique ou de la jonction oesogastrique (JOG) HER2-positif de stade avancé ayant reçu préalablement une seule ligne de traitement comportant le trastuzumab.

Critères de non-éligibilité

Le patient est non éligible à l'accès précoce s'il remplit l'un des critères ci-dessous :

- Hypersensibilité à la substance active ou à l'un des excipients mentionnés à la rubrique 6.1 du RCP.

Conditions de prescription et de délivrance

En complément des conditions de prescription et de délivrance, se rapporter à [l'annexe 2](#) pour plus d'informations sur les mentions obligatoires à porter sur l'ordonnance.

- Médicament réservé à l'usage hospitalier (RH).
- Prescription réservée aux spécialistes en oncologie ou aux médecins compétents en cancérologie (PRS).
- Médicament nécessitant une surveillance particulière pendant le traitement (SPT).

Calendrier des visites

	Fiche d'accès au traitement
Remise de la note d'information et de la carte patient destinées au patient par le médecin prescripteur	X
Réalisation des tests/imageries nécessaires avant la mise en place du traitement conformément au RCP	X
Vérification de la mise en place d'une contraception conformément au RCP	X
Collecte de données sur les caractéristiques des patients	
Identification du patient, date de naissance (mois/année), sexe, taille et poids)	X
Déclaration de conformité médicale aux critères d'éligibilité et de non-éligibilité	X
Caractéristiques de la maladie (diagnostic et état du patient, comorbidités)	X
Collecte de données sur les conditions d'utilisation	
Traitement antérieur et/ou concomitant	X
Posologie prévue lors de la demande de traitement	X
Collecte de données de tolérance/situations particulières (via le portail de signalement https://signalement.social-sante.gouv.fr)	
Suivi des effets indésirables/situation particulières : auprès du CRPV géographique via le système national de déclaration : https://signalemnt.social-sante.gouv.fr	X

Annexes

Annexe 1. Fiches de suivi médical et de collecte de données

- [Fiche d'accès au traitement](#)

Qui contacter concernant le recueil des données :

Daiichi Sankyo France SAS
Cellule Accès Précoce T-DXd Cancer gastrique - CRO CLINSEARCH

Le recueil des données dans le cadre du PUT-RD se fait **via une plateforme électronique prévue à cet effet**

- **Plateforme électronique** : <https://ap-ds.fr>

Pour rappel dans le cadre de l'accès précoce aux médicaments, lorsque le recueil de données d'utilisation de ces médicaments est effectué par l'intermédiaire d'outils numériques, l'identification et l'authentification à ces outils doit se faire par l'intermédiaire du service Pasrel/Plage & PROSANTE Connect mis en œuvre par l'ATIH².

Lorsque le prescripteur souhaite instaurer un traitement par ENHERTU pour un patient éligible, il doit :

- Prendre connaissance du PUT-RD et du RCP de l'AMM, téléchargeables sur les sites internet de l'ANSM et de la HAS,
- Vérifier l'indication de l'Accès Précoce,
- Vérifier l'absence de contre-indication en se référant au RCP de l'AMM,
- Compléter la fiche de demande d'accès au traitement sur la plateforme numérique de l'accès précoce
 - ✓ Cette plateforme numérique sécurisée sera développée spécifiquement pour la collecte des données dans cet accès précoce. Elle sera accessible par internet. Un formulaire électronique (eCRF / EDC) sera mis en place pour collecter les données de la fiche de Demande d'Accès au Traitement (cf Annexe 1). Les données directement identifiantes telles que nom complet ne seront pas collectées. Les données seront stockées et sauvegardées sur un serveur sécurisé.
 - ✓ Un guide simplifié décrivant les principales fonctionnalités de la plateforme ainsi que les consignes de navigation/saisie sera mis à disposition des utilisateurs sur la page d'accueil.
 - ✓ Un numéro de téléphone dédié sera également mis à disposition des professionnels de santé pour toute question technique ou plus générales sur le déroulement de l'accès précoce.
 - ✓ Pour chaque demande d'accès au traitement validée, un numéro unique sera automatiquement attribué par la plateforme au patient concerné sur la fiche de Demande d'Accès au Traitement.
 - ✓ Les médecins prescripteurs et les pharmaciens hospitaliers ne disposant pas de compte PASREL devront se créer un compte individuel depuis la page d'accès de la plateforme, pour pouvoir accéder aux fiches de recueil de données à compléter. Après confirmation de leur identité, ils recevront un identifiant et mot de passe personnel leur permettant d'accéder au système <https://ap-ds.fr>

² NOTE D'INFORMATION N° DGOS/PF2/2022/205 du 29 août 2022 relative aux modalités d'identification et d'authentification aux outils de recueil de données utilisés dans le cadre de l'accès précoce et compassionnel aux médicaments

- ✓ Des contrôles automatiques permettant de vérifier automatiquement le respect des critères d'éligibilité à partir des données saisies dans la fiche de demande d'accès seront paramétrés.

Un monitoring centralisé des données sera mis en place, avec l'objectif d'assurer un niveau de qualité de recueil et complétude de données adéquats. Vous pouvez être amené à être recontacté afin de vous assurer de la complétude de la fiche de demande d'accès au traitement.

Fiche d'accès au traitement

À remplir par le prescripteur et le pharmacien

Plateforme électronique : <https://ap-ds.fr>

Date de la demande : __/__/____

Identification du patient

Nom du patient (3 premières lettres) : |_|_|_| Prénom (2 premières lettres) : |_|_|

Date de naissance : __/__/__ (MM/AAAA) Poids (kg) : |_|_|_| |_|_|_|

Sexe : M F

Si femme en âge de procréer, se référer au paragraphe 4.6 du RCP.

L'accès précoce ne remplace pas l'essai clinique, le prescripteur doit vérifier que le patient n'est pas éligible à un essai clinique dont les inclusions sont ouvertes en France. Pour plus d'information consulter <https://www.clinicaltrialsregister.eu/> ou <https://clinicaltrials.gov/>.

S'il existe une possibilité d'inclure le patient dans un essai clinique en cours dans l'indication qui fait l'objet de l'accès précoce, le patient doit être orienté vers l'essai clinique.

Le patient a-t-il déjà débuté le traitement dans le cadre d'un accès compassionnel ou dans une autre situation? Oui Non

Maladie

Diagnostic et état du patient

Stade avancé du cancer de l'estomac ou de la jonction œsogastrique

Statut HER2 :
○ Score IHC positif négatif
 0 1+ 2+ 3+
○ Statut ISH positif négatif NR

Statut actuel de la tumeur
Localisation : estomac jonction œsogastrique
Stade localement avancé : Oui Non
Stade métastatique : Oui Non
Sites métastatiques :
 Os ; Ganglions ; Foie ; Péritoine ; Autre (préciser) : _____

NR : non réalisé

SITUATION CLINIQUE ACTUELLE

Indice de performance ECOG 0 1 >1

Traitements antérieurs et/ou concomitants (incluant les soins de support)

TRAITEMENT(S) de l'adénocarcinome de l'estomac ou de la jonction œsogastrique de stade avancé

Traitement de la 1 ^{ère} ligne métastatique	<input type="checkbox"/> Oui <input type="checkbox"/> Non Traitement(s) : (cochez la ou les cases correspondantes) <input type="checkbox"/> pembrolizumab <input type="checkbox"/> trastuzumab + 5FU + cisplatine <input type="checkbox"/> trastuzumab + FOLFOX <input type="checkbox"/> trastuzumab + XELOX <input type="checkbox"/> trastuzumab + capécitabine + cisplatine <input type="checkbox"/> Autres (préciser) : _____ Date de début : __/__/____ Date de fin : __/__/____ Arrêt dû à la toxicité : <input type="checkbox"/> Oui <input type="checkbox"/> Non Si oui, préciser : _____ Molécule concernée : _____ Date de progression : __/__/____
--	---

TRAITEMENT(S) adjuvant/périopératoire de l'adénocarcinome de l'estomac ou de la jonction œsogastrique au stade initial : Oui Non NA (si directement diagnostiqué au stade avancé)

Traitement adjuvant pour cancer gastrique ou de la jonction œsogastrique :	<input type="checkbox"/> Oui <input type="checkbox"/> Non Si oui, préciser le ou les traitements correspondants : (choix sous forme de tableau déroulant) <input type="checkbox"/> FLOT <input type="checkbox"/> FOLFOX <input type="checkbox"/> 5FU seul <input type="checkbox"/> 5FU cisplatine <input type="checkbox"/> Immunothérapie <input type="checkbox"/> Autre (préciser) : _____
Traitement périopératoire pour cancer gastrique ou de la jonction œsogastrique :	<input type="checkbox"/> Oui <input type="checkbox"/> Non Si oui, préciser le ou les traitements correspondants : (choix sous forme de tableau déroulant) <input type="checkbox"/> FLOT

- FOLFOX
- 5FU cisplatine
- Radiothérapie + platine + paclitaxel
- Immunothérapie
- Autre (préciser) : _____

Prémédication : avant l'administration de chaque dose d'ENHERTU, les patients doivent recevoir une prémédication consistant en une association de deux ou trois médicaments (par exemple dexaméthasone avec un antagoniste des récepteurs 5-HT₃ et/ou un antagoniste des récepteurs NK1, ainsi que d'autres médicaments s'ils sont indiqués) pour la prévention des nausées et vomissements chimio-induits.

Comorbidités

Antécédent de Pneumopathie interstitielle diffuse (PID)/pneumopathie inflammatoire* :

Oui Non

Des cas de **pneumopathie interstitielle diffuse (PID)/pneumopathie inflammatoire** ont été rapportés avec ENHERTU (voir rubrique 4.8 du RCP). Des issues fatales ont été observées. Les patients doivent être informés qu'ils doivent signaler immédiatement toute toux, dyspnée, fièvre et/ou toute apparition ou aggravation de symptômes respiratoires. **Les patients doivent être surveillés afin que les signes et symptômes de PID/pneumopathie inflammatoire puissent être détectés.** Des investigations doivent être réalisées rapidement en cas de signes de PID/pneumopathie inflammatoire. Des examens d'imagerie, de préférence par tomodensitométrie (TDM), doivent être réalisés **toutes les 6 semaines et/ou** en cas de suspicion de PID/pneumopathie inflammatoire. La consultation auprès d'un pneumologue doit être envisagée.

Antécédent de Neutropénie* :

Oui Non

Des cas de neutropénie, y compris de neutropénie fébrile d'issue fatale, ont été rapportés au cours des études cliniques d'ENHERTU. **Les valeurs de l'hémogramme doivent être contrôlées avant l'instauration du traitement par ENHERTU et avant chaque perfusion, et lorsque le tableau clinique le justifie.** Selon la sévérité de la neutropénie, une interruption du traitement par ENHERTU ou une réduction de la dose peut être nécessaire (voir rubrique 4.2 du RCP).

Antécédent de Diminution de la fraction d'éjection ventriculaire gauche* :

Oui Non

Des cas de diminution de la fraction d'éjection ventriculaire gauche (FEVG) ont été observés avec les traitements anti-HER2. **Un examen standard de la fonction cardiaque (échocardiographie ou ventriculographie**

isotopique) doit être réalisé pour évaluer la FEVG avant l'instauration du traitement par ENHERTU et à intervalles réguliers pendant le traitement si le tableau clinique le justifie.

**Si résultat anormal cliniquement significatif, la balance bénéfique/risque est à évaluer avant d'instaurer le traitement, se référer aux rubriques 4.2 et 4.4 du RCP.*

Autres comorbidités pertinentes : Oui Non

A préciser par le prescripteur : _____

Biologie

Se référer à la rubrique 4.4 du RCP pour plus d'informations concernant le bilan biologique complet à réaliser avant toute instauration du traitement, et périodiquement lors du suivi de ce dernier.

Un bilan biologique (NFS, hémoglobine, bilan rénal et hépatique), des imageries (examen cardiaque et pulmonaire) et un test de grossesse sont à réaliser avant l'initiation du traitement dans le cadre du suivi. Se référer au RCP pour plus d'informations

Traitement par ENHERTU (trastuzumab déruxtécán)

Concernant l'utilisation du médicament notamment la posologie, les mises en garde spéciales, précautions d'emploi et contre-indications, veuillez-vous référer au RCP disponible sur les sites de l'ANSM et de la HAS.

Posologie envisagée à l'initiation

Posologie envisagée

6,4 mg/kg autre* : |__|,|__| mg/kg

*Préciser la raison : : _____

Dosage recommandé : 6,4 mg/kg administré en perfusion intraveineuse toutes les 3 semaines (cycle de 21 jours) jusqu'à la progression de la maladie ou la survenue d'une toxicité inacceptable.

Pour plus d'information, se référer à la rubrique 4.2 du RCP

Engagement du prescripteur

Critères d'éligibilité

Pour être éligible à l'accès précoce, le patient doit remplir l'ensemble des critères suivants :

- Patient adulte (≥ 18 ans).
- Patient présentant un adénocarcinome gastrique ou de la jonction œsogastrique (JOG) HER2-positif de stade avancé ayant reçu préalablement une seule ligne de traitement comportant le trastuzumab.

Critères de non-éligibilité

Le patient est non éligible à l'accès précoce s'il remplit l'un des critères ci-dessous :

- Hypersensibilité à la substance active ou à l'un des excipients mentionnés à la rubrique 6.1 du RCP.

Se référer à la rubrique 4.4 du RCP pour une information complète sur les mises en garde et précautions d'emploi et à la rubrique 4.6 pour les informations relatives aux grossesses et allaitement.

Je certifie que le patient remplit les critères d'éligibilité et ne remplit aucun des critères de non-éligibilité ci-dessus :

Oui Non

Je confirme avoir réalisé les tests/imageries nécessaires avant la mise en place du traitement conformément au RCP Oui Non

Je confirme avoir vérifié la mise en place d'une contraception, conformément au RCP Oui Non

Le matériel éducationnel (carte patient) doit être remis au patient.

J'ai remis les documents d'information au patient (disponibles en [annexe 3](#)) et certifie que le patient a été informé de la collecte de ses données à caractère personnel : Oui Non

Une note d'information à destination des médecins prescripteurs et des pharmaciens sur le traitement de leurs données à caractère personnel est également disponible en [annexe 3](#).

Suivi du traitement dans le cadre de l'accès précoce

La déclaration des effets indésirables et situations particulières devra être effectuée auprès du CRPV géographique via le portail de signalement : <https://signalement.social-sante.gouv.fr/>

Médecin prescripteur	Pharmacien
Nom/Prénom : _____	Nom/Prénom : _____
Spécialité : _____	N° RPPS : _____
N° RPPS : _____	Numéro FINESS : _____
Numéro FINESS : _____	Tél : Numéro de téléphone.
Tél : Numéro de téléphone.	E-mail : xxx@domaine.com
E-mail : xxx@domaine.com	Date : __/__/____
Date : __/__/____	Signature du pharmacien :
Signature du médecin :	

Annexe 2. Rôle des différents acteurs

1. Rôle des professionnels de santé

1.1. Le prescripteur

L'accès précoce implique le strict respect des mentions définies dans le résumé des caractéristiques du produit notamment les indications, les contre-indications, les conditions de prescription et de délivrance, ainsi que l'information et le suivi prospectif des patients traités tels que prévus par le PUT-RD.

Avant tout traitement, le prescripteur :

- prend connaissance du RCP et du présent PUT-RD ;
- vérifie l'éligibilité de son patient aux critères d'octroi du médicament disposant d'une autorisation d'accès précoce et certifie que celui-ci remplit les critères d'éligibilité en cochant la case prévue à cet effet;
- informe, de manière orale et écrite via le document d'information disponible en [annexe 3](#), le patient, son représentant légal, s'il s'agit d'un mineur, la personne chargée de la mesure de protection juridique, s'il s'agit d'un majeur faisant l'objet d'une mesure de protection juridique avec représentation relative à la personne, ou la personne de confiance que le patient a désignée :
 - de l'absence d'alternative thérapeutique, des risques encourus, des contraintes et du bénéfice susceptible d'être apporté par le médicament ;
 - du caractère précoce et dérogatoire de la prise en charge par l'Assurance maladie du médicament prescrit dans le cadre de l'autorisation d'accès précoce ;
 - des modalités selon lesquelles cette prise en charge peut, le cas échéant, être interrompue,
 - de la collecte de leurs données et de leurs droits relatifs à leurs données à caractère personnel.

Lorsque l'autorisation d'accès précoce est délivrée dans une indication pour laquelle le médicament ne dispose pas d'une autorisation de mise sur le marché (AMM), le prescripteur précise que la prescription ne s'effectue pas dans le cadre d'une AMM mais d'une autorisation d'accès précoce. Le prescripteur veille à la bonne compréhension de ces informations.

- complète la fiche d'accès au traitement, en informe la pharmacie à usage intérieur de l'établissement de santé concerné qui la complète à son tour et la transmet au laboratoire exploitant l'autorisation d'accès précoce.

Après réception du numéro patient d'accès précoce adressé par le laboratoire, le prescripteur informe le médecin traitant du patient.

Le prescripteur indique sur l'ordonnance l'une ou l'autre des mentions suivantes :

- « prescription hors autorisation de mise sur le marché au titre d'une autorisation d'accès précoce » (pour les accès précoces pré-AMM) ;
ou
- « prescription au titre d'une autorisation d'accès précoce » (pour les accès précoces post-AMM).

Le prescripteur est tenu de participer au recueil des données collectées dans le cadre du PUT-RD. Il transmet à l'entreprise qui assure l'exploitation du médicament les données de suivi des patients traités, selon des modalités assurant le respect du secret médical.

Lors de l'instauration du traitement, le prescripteur planifie des visites de suivi (voir calendrier de suivi dans le PUT-RD) au cours desquelles il devra également :

- rechercher la survenue d'effets indésirables et situations particulières, procéder à leur déclaration, le cas échéant selon les modalités prévues en [annexe 4](#),
- remplir la fiche d'arrêt de traitement, le cas échéant.

Chaque fiche est envoyée systématiquement et sans délai à la pharmacie à usage intérieur de l'établissement de santé concerné pour transmission au laboratoire.

1.2. Le pharmacien

Seules les pharmacies à usage intérieur d'un établissement de santé ou les pharmaciens ayant passé convention avec un établissement de santé peuvent délivrer les médicaments sous accès précoce. Le pharmacien :

- complète la fiche d'accès au traitement ainsi que les fiches préalablement remplies par le prescripteur lors de chaque visite (lorsqu'elles existent), et les transmet au laboratoire exploitant l'autorisation d'accès précoce ;
- commande le médicament auprès du laboratoire ;
- assure la dispensation du médicament sur prescription du médecin ;
- déclare tout effet indésirable suspecté d'être lié au traitement et situations particulières qui lui seraient rapportés.

Le pharmacien est tenu de participer au recueil des données collectées dans le cadre du PUT-RD.

Des personnels des établissements participant à la prise en charge du patient, autres que les pharmaciens et les prescripteurs, peuvent participer à la collecte des données sous la responsabilité de ceux-ci et selon les modalités d'organisation propres à chaque établissement de santé.

2. Rôle du patient

Tout patient :

- prend connaissance des informations délivrées par son médecin et notamment des documents d'information sur son traitement qui lui sont remis ([voir annexe 3](#)) ;
- remplit le questionnaire de qualité de vie, handicap, fonctionnement, symptômes..., si applicable ;
- informe les professionnels de santé de tout effet indésirable ou le déclare lui-même sur le portail : <https://signalement.social-sante.gouv.fr/>.

3. Rôle du laboratoire

L'entreprise qui assure l'exploitation du médicament :

- réceptionne les fiches d'accès au traitement, d'instauration et de suivi, et intègre les données dans sa base de suivi de l'accès précoce ;
- adresse, au prescripteur et à la pharmacie à usage intérieur de l'établissement de santé concerné, le numéro patient d'accès précoce, après avoir vérifié que le prescripteur ait certifié que le patient remplissait les critères d'éligibilité à l'accès précoce;
- est responsable de traitement au sens du règlement général sur la protection des données (RGPD) ;
- collecte et analyse toutes les informations recueillies dans le cadre du PUT-RD, notamment les données d'efficacité et de pharmacovigilance . Il établit selon la périodicité définie en 1^{er} page, le rapport de synthèse accompagné d'un projet de résumé qu'il transmet à la HAS , puis transmet le résumé de ce rapport, publié par la HAS et aux médecins, aux pharmacies à usage intérieur concernées ainsi qu'à l'ensemble des CRPV et Centres antipoison ;
- respecte et applique les obligations réglementaires en matière de pharmacovigilance : il enregistre, documente, et déclare via Eudravigilance tout effet indésirable suspecté d'être dû au médicament selon les conditions prévues à l'article R. 5121-166 du Code de la santé publique et aux GVP Module VI (*Collection, management and submission of reports of suspected adverse reactions to medicinal products*) ;
- contacte l'ANSM sans délai en cas de signal émergent de sécurité (quels que soient le pays de survenue et le cadre d'utilisation du médicament concerné) ou de fait nouveau susceptible d'avoir un impact sur le rapport bénéfice/risque du médicament et nécessitant le cas échéant d'adresser rapidement une information aux utilisateurs du médicament en accès précoce (médecins, pharmaciens, patients), conformément aux GVP Module IX (*Emergent Safety Issues*) ;
- finance le recueil des données dans le cadre de l'accès précoce, s'assure de l'assurance qualité et de la collecte rigoureuse exhaustive des données ;
- s'assure du bon usage du médicament dans le cadre de l'accès précoce ;
- approvisionne en conséquence la PUI et assure le suivi de lots ;
- assure la continuité des traitements initiés dans le cadre de l'accès précoce dans les conditions visées à l'article L. 162-16-5-4 du Code de la Sécurité sociale.

4. Rôle des agences de santé (ANSM et HAS)

La HAS prend la décision d'autorisation d'accès précoce.

Le PUT-RD, sur proposition du laboratoire, est annexé à la décision de la HAS.

La HAS diffuse sur son site internet sa décision, le RCP, la notice, l'étiquetage et le PUT-RD ainsi que les résumés des rapports de synthèse.

À la suite de la délivrance de l'autorisation d'accès précoce :

- la HAS et l'ANSM prennent connaissance des informations transmises par le laboratoire et prennent toute mesure utile de manière à assurer la sécurité des patients et le bon usage du médicament ;

- La HAS évalue les rapports périodiques de synthèse et publie le résumé de ces rapports établis par le laboratoire ;
- la HAS peut être amenée à modifier le PUT-RD ou retirer/suspendre la décision d'accès précoce selon les données disponibles.

Annexe 3. Documents d'information à destination des patients, des médecins prescripteurs et des pharmaciens avant toute prescription d'un médicament en accès précoce : ENHERTU (trastuzumab déruxtécan)

Cette annexe comprend :

- un document d'information sur le dispositif d'accès précoce [après autorisation de mise sur le marché](#) ;
- une [note d'information aux patients sur le traitement des données à caractère personnel](#) ;
- une note d'information aux médecins prescripteurs et aux pharmaciens sur le traitements des données à caractère personnel.

Accès précoce à un médicament après autorisation de mise sur le marché

Ce document est destiné aux patients (ou aux parents d'un enfant mineur ou au(x) titulaire(s) de l'autorité parentale) le cas échéant, pour un traitement indiqué chez l'enfant).

Votre médecin vous a proposé / a proposé pour votre enfant, mineur, un traitement par ENHERTU (trastuzumab déruxtécan) du laboratoire pharmaceutique Daiichi Sankyo France SAS dans le cadre d'une autorisation d'accès précoce à ce médicament.

Ce document a pour objectif de vous informer sur cette prescription et ce à quoi elle vous engage / vous engage vous et votre enfant. Il complète les informations de votre médecin et vous aidera à prendre une décision à propos de ce traitement.

Qu'est-ce qu'une autorisation d'accès précoce à un médicament après autorisation de mise sur le marché ?

Des premières recherches jusqu'à la commercialisation, tout nouveau médicament doit franchir plusieurs étapes durant lesquelles il est évalué, dans une indication³ donnée, pour savoir s'il est sûr et s'il apporte un réel bénéfice aux personnes malades. Ce parcours, depuis le début de la recherche fondamentale jusqu'à l'autorisation de mise sur le marché et la décision de remboursement et de prix, prend plusieurs années (voir schéma ci-dessous).

Une autorisation d'accès précoce permet à des personnes qui en ont un besoin urgent de prendre un médicament sans attendre qu'il ait franchi les dernières étapes.

C'est une solution pour qu'une personne qui a une maladie grave, rare ou invalidante reçoive rapidement un médicament lorsqu'il n'existe pas d'autre traitement approprié pour elle et que son état de santé ne permet pas d'attendre.

Les médicaments prescrits en accès précoce sont présumés innovants, ils sont susceptibles d'apporter un changement positif important aux personnes qui le prennent. Il s'agit par exemple du premier médicament disponible pour soigner cette maladie ou d'une nouvelle façon de prendre un traitement (par exemple des comprimés plutôt qu'une perfusion).

³ Une « indication » est la maladie ou les symptômes que le médicament est capable de traiter.

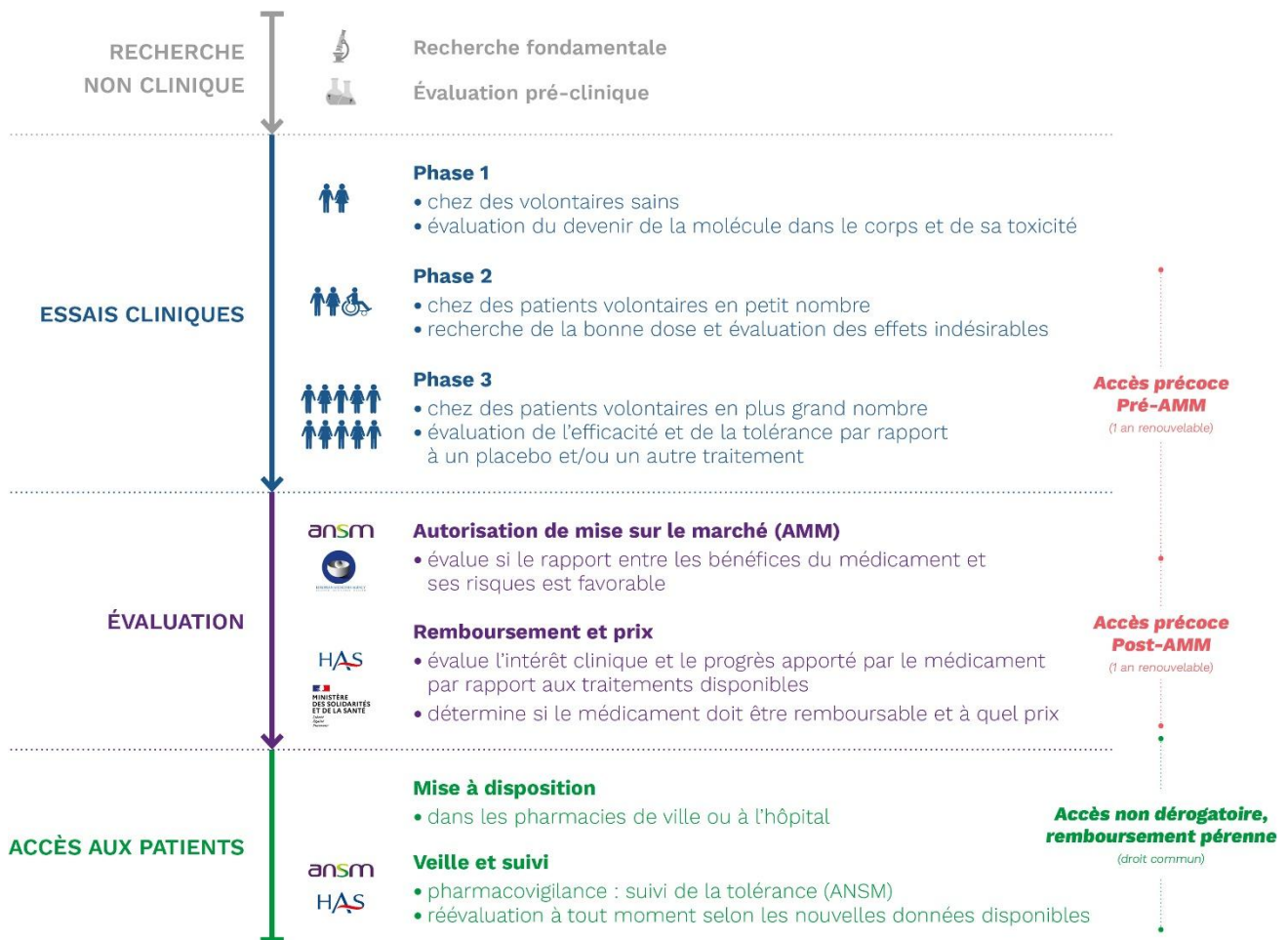

Cette prescription en accès précoce est dite *dérogatoire*, ce qui veut dire que c'est une autorisation exceptionnelle accordée en dehors des règles habituelles qui s'appliquent aux médicaments en général.

Les médicaments mis à disposition dans ce cadre sont intégralement pris en charge par l'Assurance maladie, sans avance de frais de votre part. Pour connaître les conditions de prise en charge d'éventuels autres frais, comme les déplacements et les hébergements, renseignez-vous auprès de l'équipe médicale qui vous suit / qui suit votre enfant.

Le médicament que l'on vous propose / que l'on propose à votre enfant est-il sûr ? Est-ce que vous courez / est-ce qu'il court des risques en le prenant ?

Ce médicament a obtenu une « autorisation de mise sur le marché (AMM) », ce qui veut dire :

- que l'efficacité du médicament est démontrée dans l'indication considérée ;
- que sa fabrication est sûre ;
- le plus souvent, que ses effets bénéfiques pour la personne malade sont plus importants que ses conséquences désagréables. On dit qu'il a un rapport bénéfice/risque favorable (voir schéma).

Vous pouvez en parler avec votre médecin / le médecin qui suit votre enfant. N'hésitez pas à poser toutes vos questions. Il vous donnera des informations sur les bénéfices et effets attendus de ce médicament dans votre situation / la situation de votre enfant, sur ses avantages, mais aussi sur les risques, les incertitudes ou les inconvénients (effets secondaires, contraintes de prise, etc.).

Pour les patients mineurs : Votre enfant, en outre, a le droit d'être informé d'une manière adaptée. Le médecin et l'équipe ont le devoir de créer les meilleures conditions pour ce dialogue et de répondre à toutes les questions de votre enfant souhaite poser.

Vous pouvez aussi, en complément de ces informations, prendre connaissance de la notice du médicament dans sa boîte s'il y en a une ou sur la base de données publique des médicaments <https://base-donnees-publique.medicaments.gouv.fr/>).

Vous pouvez noter ici ce qui est important pour vous / pour votre enfant et pour vous : les questions que vous voulez poser à votre médecin, ce que vous ne voulez pas oublier de lui dire, etc..

Voici les questions que certaines personnes ont posées à leur médecin :

- Existe-t-il d'autres traitements disponibles pour moi / pour mon enfant ?
- Quelle différence avec un essai clinique ?

Vous êtes libre d'accepter ou de refuser la prescription de ce médicament. Votre enfant doit avoir été informé de façon adaptée.

Après avoir échangé avec votre médecin / le médecin qui suit votre enfant et avec votre enfant, c'est à vous de décider. Vous pouvez prendre le temps de réfléchir et faire appel si besoin à la personne de confiance que vous avez désignée.

À tout moment, vous avez le droit de changer d'avis et de demander à ne plus prendre ce médicament / que votre enfant ne prenne plus ce médicament. Il faut alors en informer votre médecin / le médecin qui suit votre enfant le plus tôt possible.

L'équipe qui vous suit / qui suit votre enfant doit vous apporter / lui apporter la même qualité de soins, quelle que soit votre décision. Vous ne serez pas pénalisé / votre enfant ne sera pas pénalisé en aucun cas.

En pratique, comment allez-vous recevoir ce médicament / comment votre enfant va-t-il recevoir ce médicament ?

La présentation d'un médicament et son utilisation varient d'un médicament à l'autre : en perfusion, des gélules à avaler, en inhalations, etc. Demandez des précisions à votre médecin / au médecin qui suit votre enfant ou reportez-vous à la notice du médicament (consultable sur la base de données publique des médicaments <https://base-donnees-publique.medicaments.gouv.fr/>).

L'utilisation de ce médicament est très encadrée, très précise. Si vous prenez / votre enfant prend ce médicament à domicile, il est important :

- de respecter les préconisations qui vous ont été données pour le prendre et le conserver (certains médicaments doivent être conservés au réfrigérateur, sont à prendre à distance des repas, etc.) ;
- de demander des précisions sur le lieu où vous pourrez le trouver. Les médicaments en accès précoce ne sont pas disponibles dans les pharmacies de ville, mais seulement dans des hôpitaux. Au besoin, demandez à l'équipe qui vous suit / qui suit votre enfant si le médicament peut être disponible dans un hôpital près de chez vous.

ENHERTU est un médicament anticancéreux qui contient la substance active trastuzumab déruxtécán.

Une partie du médicament est un anticorps monoclonal qui se lie sélectivement aux cellules qui possèdent la protéine HER2 à leur surface (appelées HER2 positives), comme c'est le cas de certaines cellules cancéreuses. L'autre partie active d'ENHERTU est le DXd, une substance qui tue les cellules cancéreuses. Lorsque le médicament s'est lié aux cellules cancéreuses HER2 positives, le DXd pénètre dans les cellules et les tue.

ENHERTU est utilisé pour traiter les patients adultes :

- qui présentent un **cancer gastrique** HER2-positif qui s'est étendu à d'autres parties du corps ou à des régions proches de l'estomac, dont la tumeur ne peut pas être retirée par voie chirurgicale, et chez lesquels un autre traitement spécifique du cancer gastrique HER2-positif a été essayé.

Avant administration d'ENHERTU (trastuzumab déruxtécán), votre médecin vérifiera que vous êtes en mesure de le recevoir. Pour cela, votre médecin demandera des examens qui pourront comprendre :

- des analyses de sang pour contrôler vos taux de cellules sanguines et le fonctionnement de votre foie et de vos reins ;
- des examens pour contrôler le fonctionnement de votre cœur et de vos poumons.

Si vous êtes une femme en âge de procréer, un test de grossesse négatif devra être obtenu avant de débiter le traitement.

Quelle dose d'ENHERTU (trastuzumab déruxtécán) allez-vous recevoir et comment le médicament est administré ?

Si vous êtes en mesure de le recevoir, ENHERTU (trastuzumab déruxtécán) vous sera administré, par votre médecin ou infirmier/ère, sous la supervision d'un médecin habitué à utiliser les traitements anti-cancéreux, dans un hôpital ou une clinique par perfusion dans une veine :

- La dose recommandée d'ENHERTU est de 6,4 mg par kilogramme de poids, administrée toutes les trois semaines.
- Votre médecin ou infirmier/ère vous administrera ENHERTU en perfusion (goutte-à-goutte) dans une veine.
- Votre première perfusion sera administrée en 90 minutes. Si celle-ci se passe bien, les perfusions suivantes pourront être administrées en 30 minutes.
- Votre médecin déterminera le nombre de perfusions que vous devez recevoir.
- **Avant chaque perfusion d'ENHERTU, votre médecin ou infirmier/ère pourra vous administrer des médicaments pour aider à prévenir les nausées ou vomissements.**

- Si vous présentez des symptômes liés à la perfusion, votre médecin ou infirmier/ère pourra ralentir la perfusion ou interrompre ou arrêter votre traitement.

Il pourra décider de diminuer votre dose ou d'arrêter temporairement ou définitivement votre traitement en fonction des effets indésirables que vous présentez.

Pendant votre traitement par ENHERTU, votre médecin vous surveillera attentivement pour détecter d'éventuels effets indésirables. Si vous ressentez des effets graves, votre médecin pourra vous donner d'autres médicaments pour traiter ces effets.

Adressez-vous à votre médecin ou infirmier/ère avant de recevoir ENHERTU ou pendant le traitement si vous présentez :

- une toux, un essoufflement, de la fièvre ou d'autres problèmes respiratoires nouveaux ou en aggravation. Ce pourrait être des symptômes d'une maladie pulmonaire grave et susceptible d'engager le pronostic vital appelée pneumopathie interstitielle diffuse ou pneumopathie inflammatoire ;
- des frissons, de la fièvre, des aphtes buccaux, des douleurs abdominales ou une douleur en urinant. Ce pourrait être des symptômes d'une infection causée par un nombre faible de globules blancs dans votre sang appelés neutrophiles ;
- un essoufflement nouveau ou en aggravation, une toux, une fatigue, un gonflement des chevilles ou des jambes, des battements de cœur irréguliers, une prise de poids subite, des sensations vertigineuses ou un évanouissement. Ce pourrait être des symptômes d'une affection dans laquelle le cœur ne peut pas pomper correctement le sang (diminution de la fraction d'éjection ventriculaire gauche) ;
- des troubles au niveau du foie. Il pourra être nécessaire que votre médecin surveille votre fonction hépatique pendant votre traitement par ce médicament.

Votre médecin demandera des examens avant et pendant le traitement par ENHERTU.

ENHERTU n'est pas recommandé pendant la grossesse car ce médicament peut avoir des effets nocifs sur l'enfant à naître. Vous devez utiliser une contraception efficace pour éviter une grossesse pendant le traitement par ENHERTU.

Les femmes traitées par ENHERTU doivent continuer à utiliser une contraception pendant au moins sept mois après la dernière perfusion d'ENHERTU.

Les hommes traités par ENHERTU ayant une partenaire en âge de procréer doivent utiliser une contraception efficace :

- pendant le traitement, et
- pendant au moins quatre mois après la dernière perfusion d'ENHERTU.

Adressez-vous à votre médecin pour savoir quelle est la méthode contraceptive préférable pour vous. Adressez-vous également à votre médecin avant d'arrêter votre contraception.

Vous ne devez pas allaiter pendant le traitement par ENHERTU et pendant au moins sept mois après votre dernière perfusion, car on ne sait pas si ENHERTU passe dans le lait maternel.

Vous trouverez aussi les messages clés de cette note d'information sur « la notice d'information au patient » et « la carte patient » qui vous ont été données par votre médecin. Il est important que vous conserviez la

carte patient sur vous et que vous la montriez à vos proches ou à tout professionnel de santé impliqué dans votre traitement.

À quoi cela engage-t-il ? Quelles seront les contraintes ?

L'utilisation précoce de ce médicament reste observée avec attention pour mieux l'évaluer et le connaître. Cette surveillance est décrite en détails dans le protocole d'utilisation thérapeutique et de recueil de données (PUT-RD) disponible sur le [site internet de la HAS](#).

Votre retour / celui de votre enfant sur ce traitement est essentiel. C'est pourquoi votre avis sur ce médicament et les effets qu'il a sur vous / sur votre enfant sera recueilli à chaque visite avec votre médecin.

Votre médecin / le médecin qui suit votre enfant va vous poser des questions sur la façon dont vous prenez ce médicament / dont votre enfant prend ce médicament et rassembler des données à caractère personnel sur votre / sa santé et vos / ses habitudes de vie. Pour plus de détails sur les données à caractère personnel recueillies et vos droits, vous pouvez lire le document intitulé « Accès précoce à un médicament - Traitement des données à caractère personnel » (voir en fin de document la rubrique « Pour en savoir plus »).

Dans certains cas, vous devrez remplir par vous-même un questionnaire, en ligne ou sous format papier, qui porte sur votre qualité de vie / la qualité de vie de votre enfant avec le médicament : les impressions sur le traitement, comment vous vous sentez / comment votre enfant se sent, ce que le traitement apporte comme changement, etc. Demandez à votre médecin si vous êtes concerné / votre enfant est concerné. **La qualité de vie en général avec le médicament est une information également très importante. Les impacts de la situation de santé avec le traitement sont-ils sensibles sur des domaines tels que la vie scolaire, familiale, les activités possibles, etc. ? Ces retours sont importants, vous ou votre enfant pouvez à tout moment les rapporter au médecin.**

Par ailleurs, il est important que vous déclariez les effets indésirables du médicament, c'est-à-dire des conséquences inattendues et désagréables du traitement que vous pourriez ressentir / que votre enfant pourrait ressentir (maux de tête, nausées, diarrhée, etc.).

En pratique

Si vous ne vous sentez pas comme d'habitude / si votre enfant ne se sent pas comme d'habitude ou en cas de symptôme nouveau ou inhabituel : parlez-en à votre médecin / le médecin qui le suit, votre pharmacien ou à votre infirmier/ère.

Vous pouvez, en complément, déclarer les effets indésirables, en précisant qu'il s'agit d'un médicament en accès précoce, directement via le système national de déclaration - site internet : <https://signalement.social-sante.gouv.fr/>.

Partager l'expérience de ce traitement, permet de faire avancer les connaissances sur ce médicament, ce qui sera très utile dans la perspective de sa commercialisation éventuelle.

Lorsque l'on vous prescrit / lorsque l'on prescrit à votre enfant un médicament dans le cadre d'un accès précoce, vous n'entrez pas / votre enfant n'entre pas dans un essai clinique. L'objectif principal

est de vous / le soigner et non de tester le médicament. Il n'y aura donc pas à faire d'examen supplémentaires en plus de ceux prévus dans la prise en charge habituelle.

Combien de temps dure une autorisation d'accès précoce à un médicament ?

Une autorisation d'accès précoce est toujours temporaire, dans l'attente que le médicament puisse être commercialisé et remboursé.

L'autorisation d'accès précoce à un médicament après son autorisation de mise sur le marché est délivrée pour une durée d'un an, renouvelable tous les ans jusqu'à sa prise en charge financière pérenne par l'Assurance maladie.

Elle peut être retirée ou suspendue dans des cas très particuliers, en fonction des nouvelles données, à la demande du laboratoire pharmaceutique ou des autorités de santé (pour plus d'informations sur ces retraits ou suspensions, reportez-vous au [guide intitulé « Accès précoce des médicaments : accompagnement des laboratoires » disponible sur le site de la Haute Autorité de santé](#))

Que se passe-t-il si l'autorisation est suspendue ou retirée ?

Dans le cas où l'autorisation d'accès précoce de votre médicament / du médicament de votre enfant serait retirée ou suspendue alors qu'il vous / lui apporte des bénéfices, votre médecin / son médecin pourra quand même continuer à vous le prescrire / à le lui prescrire, si vous le souhaitez, pendant un an maximum à compter de la date de l'arrêté du ministre des Solidarités et de la Santé qui acte la fin de sa prise en charge financière par l'Assurance maladie.

Toutefois, ceci n'est pas possible si de nouvelles informations montrent que le médicament n'est pas assez sûr.

Traitement des données à caractère personnel

Le traitement par un médicament prescrit dans le cadre d'un accès précoce implique la collecte de données à caractère personnel concernant votre santé / la santé de votre enfant.

Vous trouverez des informations complémentaires relatives à vos droits / ceux de votre enfant dans la rubrique suivante : [« Accès précoce à un médicament – Traitement des données à caractère personnel »](#).

Pour en savoir plus

- ➔ Notice du médicament que vous allez prendre : <https://base-donnees-publique.medicaments.gouv.fr/>
- ➔ Décision de la HAS sur cette autorisation d'accès précoce ([disponible sur le site de la HAS](#))
- ➔ Protocole d'utilisation thérapeutique et de recueil de données de votre médicament (en annexe de la décision de la HAS)
- ➔ [Informations générales sur les autorisations en accès précoce des médicaments](#)
- ➔ [Infographie sur le dispositif de l'accès précoce aux médicaments](#)

Des associations de patients impliquées dans la maladie qui vous concerne / qui concerne votre enfant peuvent vous apporter aide et soutien. Renseignez-vous auprès de l'équipe médicale qui vous suit / qui suit votre enfant.

PATIENTS en réseau : <https://www.patientsenreseau.fr>

Contact : contact@patientsenreseau.fr

Ce document a été élaboré par la Haute Autorité de santé et l'Agence nationale de sécurité du médicament et des produits de santé, en collaboration avec des membres d'associations de patients, membres de France Assos Santé, France Lymphome Espoir, le TRT5-CHV et Eurordis ; il a été relu par des associations de patients & d'usagers, des professionnels de santé et des entreprises du médicament concernés par l'accès précoce aux médicaments.

Note d'information à destination des patients sur le traitement des données à caractère personnel

La conformité de la présente note d'information à la réglementation applicable en matière de protection des données à caractère personnel⁴ relève de la responsabilité du laboratoire Daiichi Sankyo France SAS.

Un médicament dispensé dans le cadre d'une autorisation d'accès précoce vous a été prescrit / a été prescrit à votre enfant. Ceci implique un traitement de données à caractère personnel sur votre santé / sur la santé de votre enfant. Ces données à caractère personnel sont des informations qui portent sur vous / votre enfant, votre / sa santé, vos / ses habitudes de vie.

Ce document vous informe sur les données à caractère personnel qui sont recueillies et leur traitement, c'est-à-dire l'utilisation qui en sera faite. Le responsable du traitement des données est Daiichi Sankyo France SAS, laboratoire pharmaceutique titulaire de l'autorisation d'accès précoce pour le médicament ENHERTU (trastuzumab déruxtécan)

Daiichi Sankyo France SAS s'engage à assurer la sécurité et la confidentialité de vos données à caractère personnel.

À quoi vont servir ces données ?

Pour pouvoir obtenir une autorisation d'accès précoce, un médicament doit remplir plusieurs critères : présenter plus de bénéfices que de risques, être présumé innovant, etc⁵. Vos données à caractère personnel / les données à caractère personnel de votre enfant et en particulier les informations sur votre / sa qualité de vie avec le traitement, permettront d'évaluer en continu si ces critères sont toujours remplis.

À terme, elles permettront aussi d'évaluer le médicament en vue de sa prise en charge par l'Assurance maladie.

Vos données à caractère personnel / les données à caractère personnel de votre enfant pourront-elles être réutilisées par la suite ?

Vos données à caractère personnel / les données à caractère personnel de votre enfant pourront également être utilisées ensuite pour faire de la recherche, dans le cadre d'études ou de l'évaluation dans le domaine de la santé.

Le cas échéant, vous en serez informé et vous avez la possibilité de vous opposer à cette réutilisation de vos données à caractère personnel / des données à caractère personnel de votre enfant et cela, à tout moment.

⁴ Règlement (UE) 2016/679 du Parlement européen et du Conseil du 27 avril 2016 relatif à la protection des personnes physiques à l'égard du traitement des données à caractère personnel et à la libre circulation de ces données (RGPD) et de la loi n°78-17 du 6 janvier 1978 relative à l'informatique, aux fichiers et aux libertés (loi « Informatique et Libertés ») modifiée.

⁵ Pour en savoir plus sur ces critères, voir le [site de la HAS](#).

Cette recherche se fera dans les conditions autorisées par le Règlement (UE) 2016/679 du Parlement européen et du Conseil du 27 avril 2016 relatif à la protection des personnes physiques à l'égard du traitement des données à caractère personnel et à la libre circulation de ces données (RGPD) et la loi n°78-17 du 6 janvier 1978 relative à l'informatique, aux fichiers et aux libertés modifiée dite loi « informatique et libertés » et après accomplissement des formalités nécessaires auprès de la CNIL. Dans ce cadre, elles pourront être utilisées de manière complémentaire avec d'autres données vous concernant / concernant votre enfant. Cela signifie que vos / ses données à caractère personnel collectées au titre de l'accès précoce pourront être croisées avec des données du système national des données de santé (SNDS), qui réunit plusieurs bases de données de santé (telles que les données de l'Assurance maladie et des hôpitaux).

Vous pouvez vous opposer / votre enfant peut s'opposer à cette réutilisation à des fins de recherche auprès du médecin prescripteur du médicament en accès précoce.

Les informations relatives à une nouvelle recherche à partir de vos / ses données seront publiées sur le portail de transparence du laboratoire à l'adresse suivante : non applicable.

Ces informations seront également disponibles sur le site de la Plateforme des données de santé qui publie, sur demande du laboratoire Daiichi Sankyo France SAS, un résumé du protocole de recherche pour tous les projets qui lui sont soumis : <https://www.health-data-hub.fr/projets>. Cela étant dit, les projets de recherche ne sont pas toujours publiés sur la Plateforme des données de santé.

Sur quelle loi se fonde le traitement des données ?

Ce traitement de données est fondé sur une obligation légale à la charge du laboratoire, responsable du traitement, (article 6.1.c du [RGPD](#)) telle que prévue aux articles [L. 5121-12 et suivants du Code de la santé publique](#) relatifs au dispositif d'accès précoce aux médicaments.

La collecte de données de santé est justifiée par un intérêt public dans le domaine de la santé (article 9.2.i) du RGPD).

Quelles sont les données collectées ?

Votre médecin / le médecin qui suit votre enfant et le pharmacien qui vous / lui a donné le médicament seront amenés à collecter les données à caractère personnel suivantes autant que de besoin aux fins de transmission au laboratoire pharmaceutique :

- votre identification / l'identification de votre enfant : numéro, les trois premières lettres de votre / son nom et les deux premières lettres de votre / son prénom, sexe, poids, taille, âge ou année et mois de naissance / date de naissance complète dans un contexte pédiatrique ;
- les informations relatives à votre / son état de santé : notamment l'histoire de votre / sa maladie, vos / ses antécédents personnels ou familiaux, vos / ses autres maladies ou traitements ;
- les informations relatives aux conditions d'utilisation du médicament impliquant notamment : l'identification des professionnels de santé vous / le prenant en charge (médecins prescripteurs et pharmaciens dispensateurs, etc.), vos autres traitements / les autres traitements de votre enfant, les informations relatives aux modalités de prescription et d'utilisation du médicament ;
- l'efficacité du médicament ;

- la nature et la fréquence des effets indésirables du médicament (ce sont les conséquences inattendues et désagréables du traitement que vous pourriez / votre enfant pourrait ressentir : douleur, nausées, diarrhées, etc.) ;
- les motifs des éventuels arrêts de traitement.

Pour certains traitements, des données pourront être collectées auprès de vos proches (partenaire, ascendance, descendance, etc.) / des proches de votre enfant (parents, etc.), par exemple l'efficacité et la tolérance du traitement ou la qualité de vie de l'aidant.

Vous pourrez également être invité à compléter vous-même des questionnaires relatifs à votre qualité de vie / à la qualité de vie de votre enfant.

Qui est destinataire des données ?

Toutes ces informations confidentielles seront transmises aux personnels habilités de Daiichi Sankyo France SAS, et toute société du groupe Daiichi Sankyo ainsi que le Laboratoire Exploitant AstraZeneca France (partenaire qui participe à la mise en œuvre de l'AAP et qui ne disposera que de données anonymisées) et ses éventuels sous-traitants⁶ sous une forme pseudonymisée. Vous ne serez / votre enfant ne sera identifié que par les trois premières lettres de votre / son nom et les deux premières lettres de votre / son prénom, ainsi que par votre / son âge.

Vos / ses données pourront également être transmises au personnel habilité des autres sociétés du groupe Daiichi Sankyo auquel appartient Daiichi Sankyo France SAS..

Ces informations seront traitées uniquement pour les finalités décrites ci-dessus. Un rapport de ces informations appelé rapport de synthèse ainsi qu'un résumé de ce rapport sont transmis par le laboratoire Daiichi Sankyo France SAS à la HAS, aux ministres chargés de la Santé et de la Sécurité sociale ainsi qu'au centre régional de pharmacovigilance désigné pour assurer au niveau national le suivi de l'accès précoce.

Le résumé de ces rapports est également susceptible d'être adressé aux médecins qui ont prescrit le médicament, aux pharmaciens qui l'ont délivré ainsi qu'aux centres antipoison.

Cette synthèse, ce rapport et ce résumé ne comprendront aucune information permettant de vous identifier / d'identifier votre enfant.

Où vos données / les données de votre enfant sont-elles conservées ?

Aux fins d'obtenir l'autorisation d'accès précoce pour le médicament ENHERTU (trastuzumab déruxtécán), le laboratoire Daiichi Sankyo France SAS pourra conserver vos données / les données de votre enfant.

⁶ Ces sous-traitants peuvent être des prestataires de services informatiques (hébergement, maintenance,...), des intégrateurs de logiciels, des sociétés de sécurité informatique, des entreprises de service du numérique ou anciennement sociétés de services et d'ingénierie en informatique (SSII) qui ont accès aux données, des agences de marketing ou de communication qui traitent des données personnelles pour le compte de clients et plus généralement, tout organisme offrant un service ou une prestation impliquant un traitement de données à caractère personnel pour le compte d'un autre organisme, un organisme public ou une association peut également constituer un sous-traitant.

Ces données peuvent être conservées dans un entrepôt de données de santé. Les entrepôts de données de santé sont des bases de données destinées à être utilisées notamment à des fins de recherches, d'études ou d'évaluations dans le domaine de la santé.

Dans l'hypothèse où vos / ses données sont conservées dans un entrepôt de données de santé, le laboratoire Daiichi Sankyo France SAS vous en informera explicitement et vous indiquera le lien vers le portail de transparence dédié.

Le laboratoire conservera vos données à caractère personnel / les données à caractère personnel de votre enfant sur un hébergeur de Données de Santé en France.

Transferts hors Union européenne

Vos données / les données de votre enfant feront l'objet d'un transfert vers des organismes établis en dehors de l'Union européenne lorsque le transfert est strictement nécessaire à la mise en œuvre du traitement de vos données.

Lorsque les données font l'objet d'un transfert en-dehors de l'Union européenne, le laboratoire vous informe par écrit de l'identité des destinataires du transfert portant sur vos données à caractère personnel / les données à caractère personnel de votre enfant. Le laboratoire vous indique également si le transfert s'effectue à destination d'un pays ou d'une organisation internationale reconnu par la Commission européenne comme assurant un niveau de protection adéquat. Dans cette hypothèse, le traitement ne nécessite pas d'autorisation spécifique. Dans le cas contraire, le laboratoire met en place des garanties suffisantes et appropriées pour assurer la protection de vos droits / des droits de votre enfant en matière de protection des données à caractère personnel, quel que soit le pays où vos données à caractère personnel sont transférées. Afin d'assurer une protection suffisante et appropriée de vos droits / des droits de votre enfant en matière de protection des données à caractère personnel et un traitement de celles-ci conforme à la présente notice d'information, Daiichi Sankyo Europe a conclu avec la/les société(s) Daiichi Sankyo Co., Ltd., et Daiichi Sankyo Inc. un contrat régissant le transfert des données concernées en-dehors de l'Union européenne. Le contrat offre des garanties appropriées au sens de l'article 46 du RGPD au moyen de clauses contractuelles types conformes à la décision d'exécution de la Commission européenne du 4 juin 2021⁷.

Des clauses contractuelles types sont en place entre Daiichi Sankyo Europe (société mère de Daiichi Sankyo France SAS), Daiichi Sankyo Co., Ltd., et Daiichi Sankyo Inc. à qui les données pourront être transférées.

Sur demande de votre part / de la part de votre enfant, le laboratoire pourra vous apporter la preuve du respect des garanties précitées par toutes les personnes ayant accès à vos données à caractère personnel.

En tout état de cause, il est précisé que le respect du RGPD et de la loi « informatique et libertés » en cas de transfert vers un pays situé en-dehors de l'Union européenne relève de la responsabilité du laboratoire.

⁷ Décision d'exécution (UE) 2021/914 de la Commission du 4 juin 2021 relative aux clauses contractuelles types pour le transfert de données à caractère personnel vers des pays tiers en vertu du règlement (UE) 2016/679 du Parlement européen et du Conseil.

Pour toute demande d'information sur le transfert de vos données en dehors de l'Union Européenne ou pour obtenir une copie des garanties mises en place par le laboratoire pharmaceutique ou pour faire valoir vos droits / les droits de votre enfant sur vos / ses données à caractère personnel, le médecin prescripteur est votre premier interlocuteur. Vous pouvez également vous adresser / votre enfant peut également s'adresser au Délégué à la Protection des Données du laboratoire qui est une personne physique travaillant pour Daiichi Sankyo France SAS en lui écrivant à l'adresse suivante :

Dataprotection_fr@daiichisankyo.com, mais cela implique la transmission au laboratoire de votre identité / de l'identité de votre enfant.

Combien de temps sont conservées les données ?

Vos données à caractère personnel / les données à caractère personnel de votre enfant sont conservées pendant une durée de deux ans pour une utilisation active, c'est-à-dire le temps que le laboratoire obtienne l'autorisation de mise sur le marché, le cas échéant. Les données seront ensuite archivées durant soixante-dix ans à compter de la date de retrait du marché du médicament. À l'issue de ces délais, vos données / les données de votre enfant seront supprimées ou anonymisées.

Les données seront-elles publiées ?

La Haute Autorité de santé et l'Agence nationale de sécurité du médicament et des produits de santé publient sur leur site internet un résumé du rapport de synthèse des informations recueillies pour l'évaluation du médicament.

Des synthèses des résultats pourront par ailleurs être publiées dans des revues scientifiques.

Aucun de ces documents publiés ne permettra de vous identifier / d'identifier votre enfant.

Quels sont vos droits et vos recours possibles / les droits et les recours possibles de votre enfant ?

Le médecin qui vous a prescrit / Le médecin qui a prescrit à votre enfant le médicament en accès précoce est votre premier interlocuteur pour faire valoir vos droits sur vos données à caractère personnel.

Vous ou votre enfant pouvez demander à ce médecin :

- à consulter les données à caractère personnel ;
- à les modifier ;
- à limiter le traitement de certaines données.

Si vous acceptez / votre enfant accepte d'être traité par un médicament dispensé dans le cadre d'une autorisation d'accès précoce, vous ne pouvez pas vous opposer / votre enfant ne peut pas s'opposer à la transmission des données listées ci-dessus ou demander leur suppression. Le droit à la portabilité n'est pas non plus applicable à ce traitement.

Vous ou votre enfant pouvez cependant vous opposer à la réutilisation de vos données pour de la recherche.

Vous ou votre enfant pouvez contacter directement votre médecin / le médecin de votre enfant pour exercer ces droits.

Vous ou votre enfant pouvez, par ailleurs, contacter le délégué à la protection des données (DPO) du laboratoire à l'adresse suivante Dataprotection_fr@daiichisankyo.com pour exercer ces droits, ce qui implique la transmission de votre identité au laboratoire.

Vous ou votre enfant pouvez également faire une réclamation auprès de la Commission nationale de l'informatique et des libertés (CNIL) notamment sur son site internet www.cnil.fr.

Note d'information à destination des médecins prescripteurs et des pharmaciens sur le traitement des données à caractère personnel

La conformité de la présente note d'information à la réglementation applicable en matière de protection des données à caractère personnel⁸ relève de la responsabilité du laboratoire Daiichi Sankyo France SAS.

Ce document vous informe sur la collecte et le traitement (c'est-à-dire l'utilisation) de vos données à caractère personnel recueillies lorsque vous remplissez avec le patient la fiche d'accès au traitement, la fiche d'instauration de traitement, la fiche de suivi de traitement ou la fiche d'arrêt définitif de traitement. Le responsable du traitement des données est Daiichi Sankyo France SAS, laboratoire pharmaceutique titulaire de l'autorisation d'accès précoce pour le médicament ENHERTU (trastuzumab déruxtécan).

Daiichi Sankyo France SAS s'engage à assurer la sécurité et la confidentialité de vos données à caractère personnel.

À quoi vont servir vos données ?

Le traitement de vos données à caractère personnel vise à :

- assurer le suivi de la collecte des données à caractère personnel des patients dans le cadre de l'autorisation d'accès précoce pour le médicament ENHERTU (trastuzumab déruxtécan) en vue de garantir une utilisation de ce médicament conforme au présent protocole d'utilisation thérapeutique et de recueil de données ;
- recueillir des informations sur les conditions d'utilisation du médicament en accès précoce ;
- assurer la gestion des contacts avec les professionnels de santé intervenant dans le cadre du suivi des patients bénéficiant des médicaments sans accès précoce et les personnels agissant sous leur responsabilité ou autorité.

Vos données à caractère personnel pourront-elles être réutilisées par la suite ?

Vos données à caractère personnel sont susceptibles d'être réutilisées par la suite pour assurer les finalités précitées. Une telle réutilisation concerne notamment votre spécialité médicale.

Cette réutilisation se fera dans les conditions autorisées par le Règlement (UE) 2016/679 du Parlement européen et du Conseil du 27 avril 2016 relatif à la protection des personnes physiques à l'égard du traitement des données à caractère personnel et à la libre circulation de ces données

⁸ Règlement (UE) 2016/679 du Parlement européen et du Conseil du 27 avril 2016 relatif à la protection des personnes physiques à l'égard du traitement des données à caractère personnel et à la libre circulation de ces données (RGPD) et de la loi n°78-17 du 6 janvier 1978 relative à l'informatique, aux fichiers et aux libertés (loi « Informatique et Libertés ») modifiée.

(RGPD) et la loi n°78-17 du 6 janvier 1978 relative à l'informatique, aux fichiers et aux libertés modifiée dite loi « informatique et libertés » et après accomplissement des formalités nécessaires auprès de la CNIL, le cas échéant.

Vous pouvez vous opposer à cette réutilisation auprès de Daiichi Sankyo France SAS, titulaire de l'autorisation d'accès précoce pour le médicament.

Les informations relatives à une réutilisation de vos données seront également disponibles sur le site de la Plateforme des données de santé qui publie, sur demande du laboratoire Daiichi Sankyo France SAS, un résumé du protocole de recherche pour tous les projets qui lui sont soumis : <https://www.health-data-hub.fr/projets>. Cela étant dit, les projets de recherche ne sont pas toujours publiés sur la Plateforme des données de santé.

Sur quelle loi se fonde le traitement des données ?

Ce traitement de données est fondé sur une obligation légale à la charge du laboratoire, responsable du traitement, (article 6.1.c du [RGPD](#)) telle que prévue aux articles [L. 5121-12 et suivants du Code de la santé publique](#) relatifs au dispositif d'accès précoce aux médicaments.

La collecte de données de santé est justifiée par un intérêt public dans le domaine de la santé (article 9.2.i) du RGPD).

Quelles sont les données collectées ?

Aux fins d'assurer le suivi de la collecte des données à caractère personnel des patients dans le cadre de l'autorisation d'accès précoce pour le médicament ENHERTU (trastuzumab déruxtécane), Daiichi Sankyo France SAS collectera des données permettant de vous identifier telles que votre nom, votre prénom, votre spécialité, votre numéro d'inscription au répertoire partagé des professionnels de santé (RPPS), votre numéro d'inscription au Fichier National des Établissements Sanitaires et Sociaux (FINESS) et vos coordonnées professionnelles (numéro de téléphone et email).

Qui est destinataire des données ?

Toutes ces informations confidentielles seront transmises aux personnels habilités de Daiichi Sankyo ainsi que la Laboratoire Exploitant AstraZeneca France (partenaire qui participe à la mise en œuvre de l'AAP et qui ne disposera que de données anonymisées) et ses éventuels sous-traitants⁹.

Vos données pourront également être transmises au personnel habilité des autres sociétés du groupe Daiichi Sankyo auquel appartient Daiichi Sankyo France SAS.

Ces informations seront traitées uniquement pour les finalités décrites ci-dessus. Un rapport de ces informations appelé rapport de synthèse ainsi qu'un résumé de ce rapport sont transmis par le laboratoire Daiichi Sankyo France SAS à la HAS, aux ministres chargés de la Santé et de la Sécurité sociale

⁹ Ces sous-traitants peuvent être des prestataires de services informatiques (hébergement, maintenance,...), des intégrateurs de logiciels, des sociétés de sécurité informatique, des entreprises de service du numérique ou anciennement sociétés de services et d'ingénierie en informatique (SSII) qui ont accès aux données, des agences de marketing ou de communication qui traitent des données personnelles pour le compte de clients et plus généralement, tout organisme offrant un service ou une prestation impliquant un traitement de données à caractère personnel pour le compte d'un autre organisme, un organisme public ou une association peut également constituer un sous-traitant.

ainsi qu'au centre régional de pharmacovigilance désigné pour assurer au niveau national le suivi de l'accès précoce.

Le résumé de ces rapports est également susceptible d'être adressé aux médecins qui ont prescrit le médicament, aux pharmaciens qui l'ont délivré ainsi qu'aux centres antipoison.

Cette synthèse, ce rapport et ce résumé ne comprendront aucune information permettant de vous identifier.

Où vos données sont-elles conservées ?

Aux fins d'obtenir l'autorisation d'accès précoce pour le médicament ENHERTU (trastuzumab déruxtécán), le laboratoire Daiichi Sankyo France SAS pourra conserver vos données pendant une durée de soixante-dix ans à compter de la date de retrait du marché du médicament.

Ces données peuvent être conservées dans un entrepôt de données de santé. Les entrepôts de données de santé sont des bases de données destinées à être utilisées notamment à des fins de recherches, d'études ou d'évaluations dans le domaine de la santé.

Dans l'hypothèse où vos données sont conservées dans un entrepôt de données de santé, le laboratoire Daiichi Sankyo France SAS vous en informera explicitement et vous indiquera le lien vers le portail de transparence dédié.

Le laboratoire conservera vos données à caractère personnel sur un Hébergeur de Données de Santé en France.

Transferts hors Union européenne

Vos données feront l'objet d'un transfert vers des organismes établis en dehors de l'Union européenne lorsque le transfert est strictement nécessaire à la mise en œuvre du traitement de vos données.

Lorsque vos données font l'objet d'un transfert en-dehors de l'Union européenne, le laboratoire vous informe par écrit de l'identité des destinataires du transfert portant sur vos données à caractère personnel. Le laboratoire vous indique également si le transfert s'effectue à destination d'un pays ou d'une organisation internationale reconnu par la Commission européenne comme assurant un niveau de protection adéquat. Dans cette hypothèse, le traitement ne nécessite pas d'autorisation spécifique. Dans le cas contraire, le laboratoire met en place des garanties suffisantes et appropriées pour assurer la protection de vos droits en matière de protection des données à caractère personnel, quel que soit le pays où vos données à caractère personnel sont transférées. Afin d'assurer une protection suffisante et appropriée de vos droits en matière de protection des données à caractère personnel et un traitement de celles-ci conforme à la présente notice d'information, Daiichi Sankyo Europe a conclu avec la/les société(s) Daiichi Sankyo Inc. un contrat régissant le transfert des données concernées en-dehors de l'Union européenne. Le contrat offre des garanties appropriées au sens de l'article 46 du RGPD au moyen de clauses contractuelles types conformes à la décision d'exécution de la Commission européenne du 4 juin 2021¹⁰.

¹⁰ Décision d'exécution (UE) 2021/914 de la Commission du 4 juin 2021 relative aux clauses contractuelles types pour le transfert de données à caractère personnel vers des pays tiers en vertu du règlement (UE) 2016/679 du Parlement européen et du Conseil.

Des clauses contractuelles types sont en place entre Daiichi Sankyo Europe (société mère de Daiichi Sankyo France SAS), Daiichi Sankyo Co., Ltd et Daiichi Sankyo Inc. à qui les données pourront être transférées.

Sur demande de votre part, le laboratoire pourra vous apporter la preuve du respect des garanties précitées par toutes les personnes ayant accès à vos données à caractère personnel.

En tout état de cause, il est précisé que le respect du RGPD et de la loi « informatique et libertés » en cas de transfert vers un pays situé en-dehors de l'Union européenne relève de la responsabilité du laboratoire.

Pour toute demande d'information sur le transfert de vos données en dehors de l'Union Européenne ou pour obtenir une copie des garanties mises en place par le laboratoire pharmaceutique, vous pouvez vous adresser au Délégué à la Protection des Données qui est une personne physique travaillant pour Daiichi Sankyo France SAS en lui écrivant à l'adresse suivante :

Dataprotection_fr@daiichisankyo.com

Combien de temps sont conservées vos données ?

Vos données à caractère personnel sont conservées pendant une durée de deux ans pour une utilisation active. Les données seront ensuite archivées durant la durée de l'autorisation de mise sur le marché et jusqu'à soixante-dix ans à compter de la date de retrait du marché du médicament. À l'issue de ces délais, vos données seront supprimées ou anonymisées.

Quels sont vos droits et vos recours possibles ?

Conformément à la réglementation applicable (en ce y compris le RGPD et la loi informatique et libertés), vous disposez, dans les cas prévus par la réglementation applicable, d'un droit d'accès à vos données à caractère personnel, d'un droit de rectification de ces données, d'un droit visant à limiter le traitement de ces données, d'un droit d'opposition au traitement de ces données et d'un droit à l'effacement.

Pour exercer l'un de ces droits, vous pouvez contacter le délégué à la protection des données (DPO) du laboratoire à l'adresse suivante Dataprotection_fr@daiichisankyo.com. Cette procédure implique la transmission de votre identité au laboratoire.

Vous pouvez également introduire une réclamation auprès de la Commission nationale de l'informatique et des libertés (CNIL) notamment sur son site internet www.cnil.fr.

Annexe 4. Modalités de recueil des effets indésirables suspectés d'être liés au traitement et de situations particulières

Qui déclare ?

Tout médecin, chirurgien-dentiste, sage-femme ou pharmacien ayant eu connaissance d'un effet indésirable susceptible d'être dû au médicament doit en faire la déclaration. Les autres professionnels de santé peuvent également déclarer tout effet indésirable suspecté d'être dû au médicament, dont ils ont connaissance.

En outre, les professionnels de santé sont encouragés à déclarer toute situation particulière.

Le patient ou son représentant mandaté (personne de confiance qu'il a désignée, associations agréées sollicitées par le patient) peut déclarer les effets indésirables/situations particulières qu'il, ou son entourage, suspecte d'être liés à l'utilisation du médicament.

Que déclarer ?

Tous les effets indésirables, graves et non graves, survenant dans des conditions d'utilisation conformes ou non conformes aux termes de l'autorisation, y compris en cas de surdosage, de mésusage, d'usage détourné, d'abus, d'erreur médicamenteuse, d'exposition professionnelle, d'interaction médicamenteuse, d'un défaut de qualité d'un médicament ou de médicaments falsifiés, d'une exposition en cours de grossesse (maternelle ou via le sperme), d'une exposition paternelle (altération potentielle des spermatozoïdes), d'une exposition au cours de l'allaitement.

En outre, il convient également de déclarer toute situation particulière :

- toute erreur médicamenteuse sans effet indésirable, qu'elle soit avérée, potentielle ou latente,
- toute suspicion d'inefficacité thérapeutique (partielle ou totale), en dehors des progressions naturelles de la maladie sous-jacente (en particulier avec les vaccins, les contraceptifs, les traitements de pathologies mettant en jeu le pronostic vital, les résistances inattendues à des traitements médicamenteux ou toute autre situation jugée cliniquement pertinente),
- toute suspicion de transmission d'agents infectieux liée à un médicament ou à un produit,
- toute exposition à un médicament au cours de la grossesse ou de l'allaitement sans survenue d'effet indésirable ;
- toute situation jugée pertinente de déclarer.

Quand déclarer ?

Tous les effets indésirables/situations particulières doivent être déclarés dès que le professionnel de santé ou le patient en a connaissance.

Comment et à qui déclarer ?

Pour les professionnels de santé :

La déclaration se fait via les fiches de déclarations du PUT-RD auprès du laboratoire pour les médicaments ne disposant pas d'une AMM ou directement aux CRPV dont le patient

dépend sur le plan géographique pour les médicaments disposant déjà d'une AMM, préférentiellement directement sur portail de signalement : <https://signalement.social-sante.gouv.fr/>, en précisant que le traitement est donné dans le cadre d'un accès précoce.

D'autres supports de déclaration peuvent être utilisés, tels qu'un courrier, un compte rendu d'hospitalisation, un fax, un courriel ou un appel téléphonique, adressés directement au CRPV du territoire duquel dépend le professionnel de santé. La liste indiquant l'adresse et les départements couverts par chaque CRPV est disponible sur le site Internet de l'ANSM.

Pour les patients et/ou des associations de patients :

Le plus tôt possible, après la survenue du ou des effets indésirables / situations particulières auprès du médecin, du pharmacien ou de l'infirmier/ère. Il est également possible de déclarer les effets indésirables/situations particulières directement via portail de signalement : <https://signalement.social-sante.gouv.fr/> en précisant que le traitement est donné dans le cadre d'un accès précoce.

D'autres supports de déclaration peuvent être utilisés, tels qu'un courrier, un courriel, ou un appel téléphonique adressés directement au CRPV dont la personne ayant présenté l'effet indésirable dépend géographiquement. La liste indiquant l'adresse et les départements couverts par chaque CRPV est disponible sur le site Internet de l'ANSM.